1.2

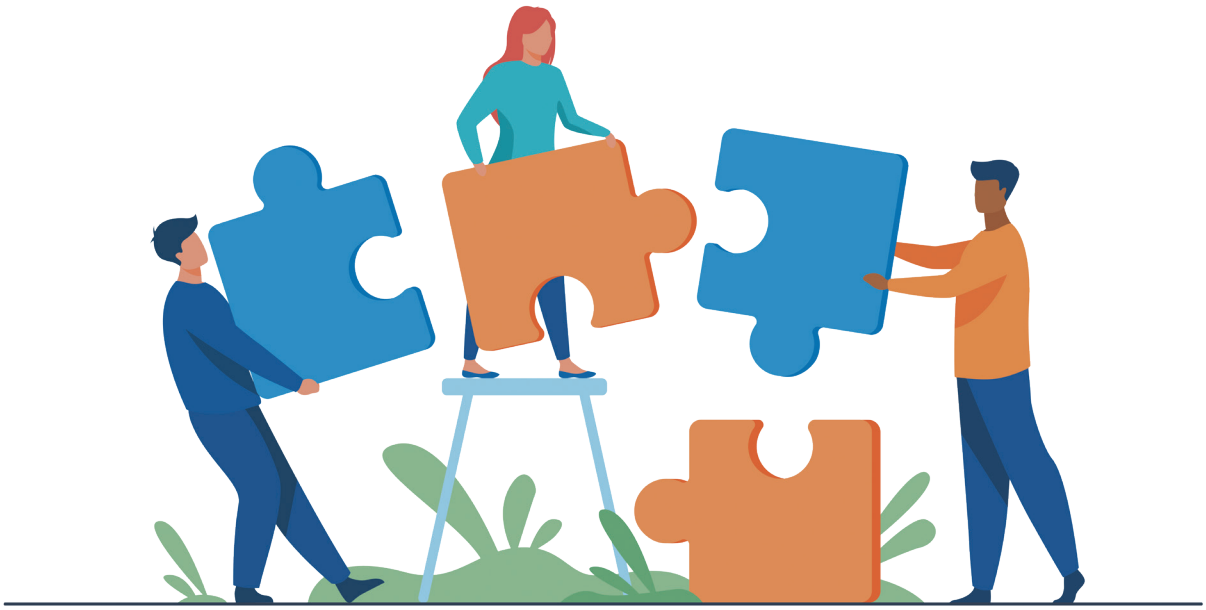

ÉQUIPE DE LA PRÉPARATION AU MARIAGE

« Allez vous aussi à ma vigne. » (MT 20,4).

L'équipe de préparation au mariage est envoyée par son curé pour accompagner les futurs fiancés. Cette équipe est appelée à aller à la rencontre de couples d'horizons très divers. En plus des enseignements que ses membres proposeront aux fiancés, c'est la joie de la vie en Église dont ils seront appelés à témoigner : « *Voyez comme ils s'aiment.* » Cette équipe doit donc d'abord être une **équipe fraternelle**.

Pour porter du fruit, cette équipe doit
« demeurer dans le Seigneur » :

> *« Il n'y a pas de mission dans l'Église sans un lien au Christ qui nous envoie. C'est d'ailleurs la rencontre du Christ, son amitié, qui motivent l'annonce de l'Évangile. »*
> Monseigneur James, *Lettre pastorale*, 2022

Pour mener à bien sa mission, voici **quelques points d'attention** :

- S'agissant d'une mission d'Église, il est bon que l'équipe soit **envoyée par son curé**, éventuellement avec une lettre de mission déterminant sa durée,
- Consacrer du temps et de l'attention à la **vie de l'équipe** : temps convivial, partage de repas, prière,
- Assurer la **complémentarité** entre les ministres ordonnés et les laïcs dans le parcours de préparation au mariage, sans accentuer la séparation entre la spiritualité et la vie de tous les jours,
- Construire un parcours prévoyant à l'avance ce qui sera abordé par les ministres ordonnés et l'équipe de laïcs, même si de nombreux thèmes se recoupent. Une **alternance** entre les rencontres avec un ministre ordonné et avec l'équipe de préparation au mariage est une richesse pour les fiancés,
- Prendre le temps de **se former régulièrement en équipe, humainement et spirituellement :** *les outils disponibles pour cette formation sont les livres et ouvrages cités dans la bibliographie, les paragraphes « Repères » de chaque fiche de ce livret, et ce livret dans sa totalité, les documents de topos et de Questions / Réponses présents dans la Boîte à outils numérique.* Il est utile de se former pour savoir repérer les signes de violence conjugale et réagir (cf. Boîte à outils Les violences conjugales),
- Prévoir des **temps de relecture** réguliers en équipe permettant la prise de recul nécessaire pour reconnaître le Seigneur présent et agissant dans la vie des couples rencontrés, pour demeurer ajustés à la mission, répondre à l'évolution des besoins et rester ouverts aux intuitions de l'Esprit…
- À partir de la formation reçue et des temps de relecture, **faire évoluer si besoin** le parcours de préparation au mariage en restant ouverts à ce qui se pratique dans d'autres paroisses,
- Si aucun membre de l'équipe ne se sent à l'aise pour aborder l'un des thèmes de préparation au mariage, ne pas hésiter à **s'appuyer sur une aide extérieure** (intervenants dans le diocèse, supports numériques : vidéos, voir bibliographie),
- Au service des fiancés au sein d'une paroisse, il est bon que cette équipe reste en lien étroit avec les autres équipes de la paroisse : accueil, préparation au baptême…

la Boîte à outils

- Q/R **Questions de fiancés**
- **Mode d'emploi/utilisation de ce livret et de la** BAO
- **Mode d'emploi/utilisation des questionnaires**
- **Les violences conjugales**